

# MEMORIA

AFAMP

2022  
Plena  
inclusión  
Andalucía

RESIDENCIA PEDRO GÁMEZ  
AFAMP. Bailén

*La misión de la residencia "Pedro Gámez" es ofrecer a las personas con discapacidad intelectual un lugar de residencia y convivencia que garantice el derecho de una vida digna y mejore su calidad de vida, facilitando y proporcionando los apoyos individuales necesarios en un marco que promueva el ejercicio de sus derechos.*



## ÍNDICE

- 1. INTRODUCCION. (pág. 3)
- 2. ORGANIZACIÓN INTERNA. (pág. 3-8)
- 3. MEMORIA POR DIMENSIONES DE CALIDAD DE VIDA. (pág.9 -17)
- 4. ACTIVIDADES REALIZADAS (pág.18 -43)
- 5. INFORME-PROPUESTA DE MEJORA PARA LA PROGRAMACIÓN DE ACTIVIDADES DEL AÑO 2023. (pág. 43-44)
- ANEXO 1: Contactos de los residentes (pág. 45)
- ANEXO 2: N° de Entrevistas entre el personal de ajuste y los residentes (pág. 46)



Residencia y CDO Pedro Gámez

## MEMORIA RESIDENCIA PEDRO GÁMEZ

### 1. INTRODUCCION.

La presente Memoria de la Residencia "Pedro Gámez" de Bailén pretende recoger los principales objetivos y actividades trabajadas en la Programación General de la Residencia 2022, basada en el Modelo de Calidad de Vida de Schalock y Verdugo, 2007 y sus dimensiones.

La residencia continúa con la implementación de los instrumentos exigidos por la administración: el plan de contingencia y el plan de humanización. Además, se ha dado cumplimiento de las órdenes, normas e instrucciones que se publicaban tanto en el Boja como en el BOE referente al funcionamiento de centros residenciales durante el año dos mil veintidós.

Así pues, se han tomado las medidas impulsadas por las autoridades sanitarias en cuanto a prevención y contención del virus, principalmente.

Se ha seguido aplicando el plan de contingencia consensuado con el Enfermero Gestor de Casos asignado al centro y se mantiene el grupo: "gabinete de crisis", donde se dictaminaron medidas y decisiones en función de cada situación generada por el Covid-19, o por el cambio de la normativa existente.

*La residencia pertenece a la Asociación AFAMP, cuya misión pretende contribuir, desde su compromiso ético, con apoyos y oportunidades, a que cada persona con discapacidad intelectual o del desarrollo y sus familias puedan desarrollar su proyecto de calidad de vida, así como a promover su inclusión como ciudadana de pleno derecho en una sociedad más justa y solidaria.*

*La misión de la residencia "Pedro Gámez" es ofrecer a las personas con discapacidad intelectual un lugar de residencia y convivencia que garantice el derecho de una vida digna y mejore su calidad de vida, facilitando y proporcionando los apoyos individuales necesarios en un marco que promueva el ejercicio de sus derechos.*

### 2.- ORGANIZACIÓN INTERNA:

En cuanto a la forma de organizar nuestras actuaciones, durante el 2022 seguimos apostando por una **mayor especialización** en la atención, centrándonos en la persona y entendiendo su vida como un sistema en el que influyen muchos factores. La residencia es un recurso que proporciona apoyos y oportunidades a las personas que viven en ella.

*La misión de la residencia "Pedro Gámez" es ofrecer a las personas con discapacidad intelectual un lugar de residencia y convivencia que garantice el derecho de una vida digna y mejore su calidad de vida, facilitando y proporcionando los apoyos individuales necesarios en un marco que promueva el ejercicio de sus derechos.*





Residencia y CDO Pedro Gámez

## MEMORIA RESIDENCIA PEDRO GÁMEZ

Los **buzones de sugerencias** y las **reuniones** con los residentes, trabajadores y familias continúan sirviendo para mejorar la calidad en la atención del servicio residencial facilitando la participación de los principales grupos de interés con sus aportaciones.

**Grupo de participación en el ocio** de residencia formado por la cuidadora general y siete personas con discapacidad que se encargan de transmitir y realizar propuestas de ocio, sirviendo de interlocutores entre el resto de residentes. Dos de ellos se encargan de situar en los paneles de información sobre actividades de ocio quienes serán los participantes en las actividades de ocio. Este año, este grupo ha mantenido 4 reuniones.

La Residencia y Centro de Día Ocupacional Pedro Gámez posee la **"Certificación en el nivel avanzado"** por parte de la Agencia de Calidad Sanitaria de la Junta de Andalucía. La Agencia ha reconocido nuestro trabajo, además, compartiendo dos de nuestros procedimientos en su plataforma como ejemplo de buenos documentos (Procedimiento para la detección de situaciones de abuso o violencia hacia las personas usuarias-clientes del centro y Procedimiento para la actuación ante situaciones de abuso o violencia hacia las personas usuarias-clientes del centro.) Por otro lado, mantenemos la acreditación de la entidad en el sistema de calidad plena, en la fase compromiso.

A lo largo del año 2022, hemos gestionado el **mantenimiento de la acreditación de la entidad en la etapa compromiso del sistema de calidad plena** elaborando y enviando a plena inclusión el informe de seguimiento anual del plan de mejora correspondiente a través de la responsable de calidad en Plena Andalucía.

Las actuaciones derivadas de la implantación de un modelo de calidad en nuestra entidad, AFAMP, tiene como consecuencia en la Residencia "Pedro Gámez" implantar y renovar de forma continuada actuaciones que afectan entre otros, a la organización interna, la asunción de responsabilidades e implicación del personal, la interiorización de los valores de la entidad y el fortalecimiento del desarrollo de nuestra cultura organizacional.

En el mes de octubre, dos miembros del equipo de calidad (técnicos responsables de calidad y de gestión de personas) **revisaron el mapa de procesos y el organigrama** de Afamp, de la residencia y de Centro ocupacional.

El equipo de calidad, formado por profesionales de la entidad, ha mantenido **5 reuniones** a lo largo del año en las que ha trabajado sobre la elaboración del informe de seguimiento del plan de mejora de la acreditación en el modelo de calidad plena, revisión y redefinición de procesos implantados, revisión de procedimientos implantados, elaboración y desarrollo de nuevos Procedimientos.

*La misión de la residencia "Pedro Gámez" es ofrecer a las personas con discapacidad intelectual un lugar de residencia y convivencia que garantice el derecho de una vida digna y mejore su calidad de vida, facilitando y proporcionando los apoyos individuales necesarios en un marco que promueva el ejercicio de sus derechos.*





Así disponemos de 13 procesos implantados con sus correspondientes fichas, que has sido revisadas y actualizadas en el 2022.

En cuanto a procedimientos, hemos continuado revisando los procedimientos que ya teníamos implantados en el 2021 y hemos desarrollado 3 procedimientos nuevos: Procedimiento de recogida de sugerencias, quejas y reclamaciones, Procedimiento de respuesta a sugerencias, quejas y reclamaciones y Procedimiento de valoración nutricional, deshidratación y valoración nutricional. Así pues, contamos con 56 procedimientos (55 implantados y 1 dejó de aplicarse en 2019), de los cuales se han revisado y actualizado 28 procedimientos.

Cuadro 1. Evolución de los procesos y procedimientos implantados desde 2016 a 2022

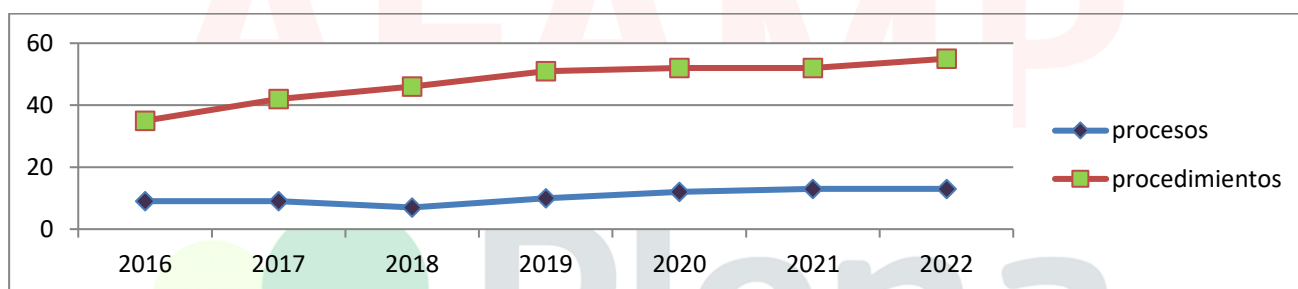

La coordinación de los APOYOS y las actuaciones se han realizado a través de varios equipos de trabajo:

- **Equipo Técnico**, formado por las directoras de la residencia y el centro de día ocupacional, la responsable de calidad y ajuste, responsable de atención a personas con discapacidad intelectual y sus familias de AFAMP. Coordinó los servicios, programas y/o actividades que desde la junta directiva se propusieron para la consecución de la misión de AFAMP, así como proponerlos a la junta directiva, realizando funciones de asesoramiento técnico a la misma. Este equipo también revisa la planificación estratégica de la entidad.
- **Equipo de Calidad**, formado por la dirección de la residencia, la dirección del centro de día ocupacional, la responsable de calidad y ajuste y la persona responsable de personas. Se encargó de asegurar la calidad en los dos centros y de realizar las acciones necesarias para mantener la acreditación en el nivel avanzado otorgado por la Agencia de Calidad Sanitaria de Andalucía y en la etapa compromiso del sistema de calidad plena.
- **Equipo de Autoevaluación para Calidad Plena**: la Asociación AFAMP dispone de un equipo de autoevaluación en calidad, formado por personas con discapacidad, familiares,



Residencia y CDO Pedro Gámez

## MEMORIA RESIDENCIA PEDRO GÁMEZ

personal laboral y directivos de los centros y de la entidad, a través del cual a través del cual trabajamos para mantener la acreditación en la fase de compromiso del Sistema de Calidad de Plena Inclusión

- **Comité de planificación estratégica**, formado por los mismos miembros del equipo técnico anteriormente nombrados, tres miembros de la junta directiva de AFAMP uno de ellos con discapacidad intelectual y una persona representante de familias. La finalidad de este equipo entre otras ha sido la de elaborar la planificación estratégica de la entidad para los años 2023-2025.
- **Reuniones de ajuste**: que de forma periódica lleva a cabo la responsable de ajuste y la directora del centro de día ocupacional (CDO) con el personal de atención directa del centro residencial y CDO, trabajándose durante el año 2022:
  1. Seguimiento de problemas de conducta
  2. Formación relacionada con Seminario "Conductas que nos preocupan"
  3. Cambios en el Registro de ocio para facilitar la recogida de información
  4. Distribución de AVD
  5. Vídeo y reflexiones sobre Apoyo activo
  6. Análisis de incidencias
  7. Registro de Hábitos de higiene, vestido y alimentación y Resumen de apoyos para actividades de higiene, vestido y alimentación
  8. Planes de atención personalizada
  9. Pautas generales de prevención y actuación ante problemas de conducta
  10. Pautas individuales
  11. Definición de Niveles de apoyo activo en alimentación
  12. Proyecto sobre Sistemas Alternativos/Aumentativos de Comunicación
- Así mismo la dirección de la residencia ha mantenido **reuniones de coordinación con los distintos servicios** (atención directa, cocina, limpieza, mantenimiento, y técnicos) para cuestiones de organización y funcionamiento, así como reuniones de **coordinación entre servicios**.
- La residencia junto al centro de día ocupacional sigue trabajando para mejorar el acceso y la transmisión de la información a las personas, tal y como se evidencia a través del desarrollo del proceso de accesibilidad cognitiva, un procedimiento de acceso al expediente único para personas con discapacidad o sus representantes y otras actuaciones relacionadas con la accesibilidad cognitiva.

*La misión de la residencia "Pedro Gámez" es ofrecer a las personas con discapacidad intelectual un lugar de residencia y convivencia que garantice el derecho de una vida digna y mejore su calidad de vida, facilitando y proporcionando los apoyos individuales necesarios en un marco que promueva el ejercicio de sus derechos.*





**Plena  
inclusión**  
Andalucía

Residencia y CDO Pedro Gámez

## MEMORIA RESIDENCIA PEDRO GÁMEZ

En 2022 se ha sustituido la señalética accesible que había en la planta baja de los centros por otra, para cumplir con la normativa vigente de accesibilidad cognitiva utilizando pictogramas de catálogo andaluz de accesibilidad cognitiva y de plena inclusión.



En relación con Plena inclusión, desde la residencia hemos participado en

- Un pilotaje sobre "Buenos apoyos" destinado a mejorar la coordinación con los servicios de salud mental
- Un proyecto sobre sistemas alternativos de comunicación con el objetivo de desarrollar nuevas herramientas de comunicación de nuestros residentes.

En cuanto a las personas que han proporcionado y facilitado apoyos en la residencia, han sido:

- Voluntariado: 17 personas= 12 mujeres, 5 hombres, 6 personas más que en el año anterior,
- Alumnado en prácticas: 12 (10 mujeres y 2 hombres), 7 personas más que en el año anterior
- Personal laboral: 32 profesionales (29 mujeres y 3 hombres), 19 fijos; 13 temporales

Personal contrato indefinido:

1 directora

1 Técnico responsable de ajuste personal y social

0,50 Técnico responsable de atención a las familias y personas con discapacidad intelectual.

0,50 técnico de gestión administrativa

9,39 auxiliar de enfermería/cuidador

1,62 Cocineras

*La misión de la residencia "Pedro Gámez" es ofrecer a las personas con discapacidad intelectual un lugar de residencia y convivencia que garantice el derecho de una vida digna y mejore su calidad de vida, facilitando y proporcionando los apoyos individuales necesarios en un marco que promueva el ejercicio de sus derechos.*





Residencia y CDO Pedro Gámez

## MEMORIA RESIDENCIA PEDRO GÁMEZ

1,52 Limpiadora

1 Personal de mantenimiento

Personal contratos temporales

7 Auxiliar de enfermería/cuidador

4 Cocinera

2 Limpiadoras

**Cuadro 2: Apoyos proporcionados por género en el año 2021 en la Residencia:**



**Cuadro 3: Personas que han proporcionado Apoyos en la Residencia:**

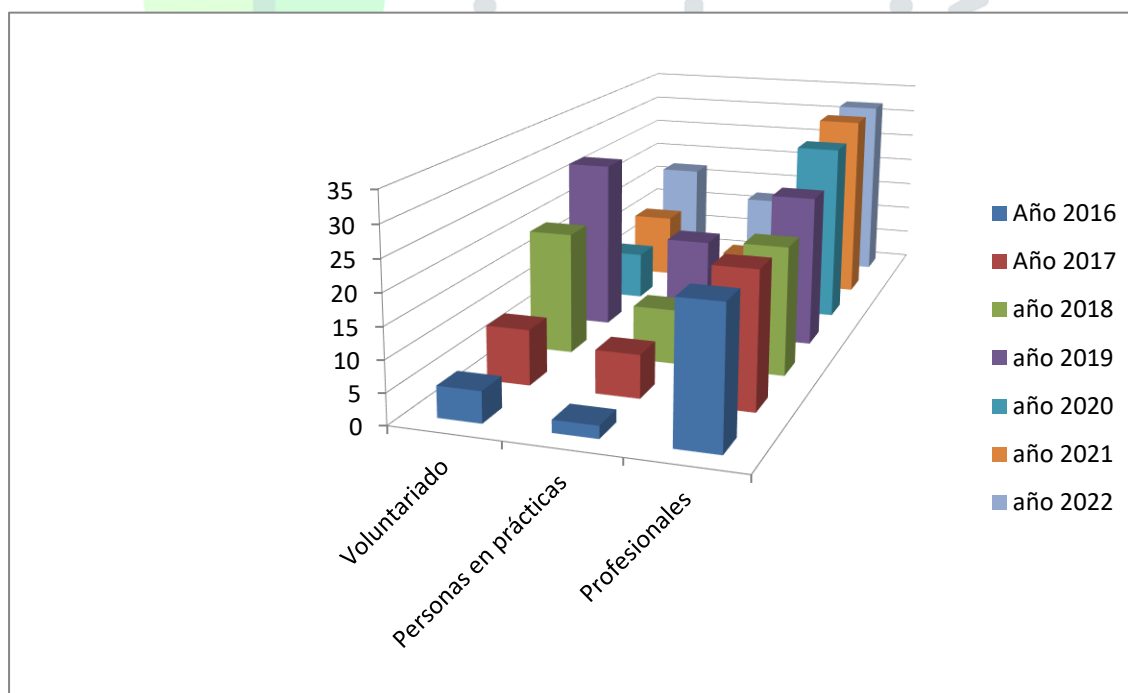

La misión de la residencia "Pedro Gámez" es ofrecer a las personas con discapacidad intelectual un lugar de residencia y convivencia que garantice el derecho de una vida digna y mejore su calidad de vida, facilitando y proporcionando los apoyos individuales necesarios en un marco que promueva el ejercicio de sus derechos.





Residencia y CDO Pedro Gámez

## MEMORIA RESIDENCIA PEDRO GÁMEZ

### 3. MEMORIA POR DIMENSIONES DE CALIDAD DE VIDA.

En la Residencia "Pedro Gámez" han vivido un total de 44 personas durante el año 2022 (dos personas más que en el año anterior): 17 mujeres y 23 hombres en plaza concertada y 3 mujeres y 1 hombre en plaza de respiro familiar.

En 2021 se concedió a la Residencia 4 plazas concertadas más, pasando de tener 34 plazas a tener 38. En 2022 se ocupan estas plazas por 4 personas.

En este año se han producido 2 bajas por traslado, a una Residencia de Adultos y a una Residencia de Trastornos de Conducta (1 mujer y 1 hombre)

Se han realizado un total de 6 respiros familiares (igual que el año anterior) por 4 personas. Las tres plazas de respiro familiar de la ASSDA han sido ocupadas en 2022 por 4 personas realizando un total de 5 respiros familiares (1 persona ha realizado respiro familiar en junio y septiembre). Por otra parte, también ha ocupado plaza privada de respiro familiar 1 persona, teniendo 1 respiro familiar de forma privada (esta persona también ocupó plaza de respiro familiar concertado).

A continuación, se exponen los resultados correspondientes al año 2022 del cuadro resumen relacional entre dimensiones de calidad de vida, objetivos indicadores y criterios de eficacia planteado en la programación de 2022.

*La misión de la residencia "Pedro Gámez" es ofrecer a las personas con discapacidad intelectual un lugar de residencia y convivencia que garantice el derecho de una vida digna y mejore su calidad de vida, facilitando y proporcionando los apoyos individuales necesarios en un marco que promueva el ejercicio de sus derechos.*



## MEMORIA RESIDENCIA PEDRO GÁMEZ. 2021

## CUADRO RESUMEN RELACIONAL ENTRE DIMENSIONES DE CALIDAD DE VIDA, OBJETIVOS, INDICADORES Y CRITERIOS DE EFICACIA CAMBIARLO POR EL DE LA PROGRAMACIÓN

Dimensiones	Objetivos	Indicadores	Criterio de eficacia	Grado consecución
3.1. Relaciones interpersonales	1. Fomentar las relaciones familiares o con personas afines  2. Fomentar el establecimiento de relaciones positivas con las personas con las que conviven.	<ul style="list-style-type: none"> <li>Nº de llamadas entrantes por residente al año (Anexo 1)</li> <li>Nº de llamadas entrantes en total al año: <b>910 (958 en 2021)</b></li> <li>Nº de llamadas salientes por residente al año (Anexo 1)</li> <li>Nº de llamadas salientes en total al año: <b>1564 (1734 en 2021)</b></li> <li>Nº de visitas realizadas al año: <b>79 (61 en 2021)</b></li> <li>Nº de salidas realizadas de horas por cada residente al año (Anexo 1)</li> <li>Nº de salidas realizadas de horas en total al año: <b>176 (107 en 2021)</b></li> <li>Nº de salidas realizadas de días por cada residente al año (Anexo 1)</li> <li>Nº de salidas realizadas de días en total al año: <b>154 (125 en 2021)</b></li> <li>Nº de actividades de ocio, formación y/o culturales ofrecidas a los residentes en las que se promueva la colaboración o cooperación con otras personas. <b>237 (199 en 2021).</b></li> </ul>	✓ Todos los residentes mantendrán contactos con familiares o personas de referencia a través de llamadas, visitas y/o salidas.	✓ 100%
		✓ Cada residente tenga al menos 1 salida de días al año (con familias o con personas afines)	✓ 100%	
		✓ Se ofrecerán a las personas de la residencia al menos 12 actividades de ocio, formación y/o culturales, en las que se promueva la colaboración o cooperación con otras personas	✓ 100%	

La misión de la residencia "Pedro Gámez" es ofrecer a las personas con discapacidad intelectual un lugar de residencia y convivencia que garantice el derecho de una vida digna y mejore su calidad de vida, facilitando y proporcionando los apoyos un marco que promueva el ejercicio de sus derechos.

individuales necesarios en





## MEMORIA RESIDENCIA PEDRO GÁMEZ. 2021

3.2. Bienestar material	1. Disponer de recursos económicos necesarios.  2. Adaptar los lugares en los que viven a sus necesidades.  3. Fomentar el uso y disfrute de posesiones personales.	<ul style="list-style-type: none"> <li>Nº de residentes con disponibilidad económica: <b>38 (34 en 2021)</b></li> <li>Lugares privados para el uso personal de sus posesiones: <b>1 (dormitorio)</b></li> <li>Grado de satisfacción total de los residentes con la habitación en la que se encuentran: <b>92 % (93, 5% en 2021)</b></li> </ul>	<ul style="list-style-type: none"> <li>✓ Todos los residentes tendrán disponibilidad económica</li> <li>✓ Cada residente tendrá asegurado al menos un lugar para su privacidad</li> <li>✓ El 70% de los residentes estarán satisfechos con su habitación asignada.</li> </ul>	<ul style="list-style-type: none"> <li>✓ 100%</li> <li>✓ 100%</li> <li>✓ 100%</li> </ul>
3.3. Desarrollo personal	1. Potenciar el desarrollo de habilidades adaptativas. 2. Aumentar la autonomía de las personas 3. Promover la participación del residente en actividades de ocio en la Residencia	<ul style="list-style-type: none"> <li>Nº de personas con discapacidad intelectual que ocupan plaza en los centros de afamp que cuentan con su propia planificación individualizada: <b>38 (34 en 2021)</b></li> <li>Nº de reuniones de la responsable de ajuste con el personal de atención directa de la Residencia: <b>10 (5 AJUSTE + 5 SAAC) (9 en 2021)</b></li> <li>Nº de reuniones del personal de ajuste con los residentes: <b>1.175 (1.304 en 2021) (Anexo 2)</b></li> </ul>	<ul style="list-style-type: none"> <li>✓ El 100% de las personas con discapacidad intelectual que ocupan plaza en los centros de afamp contarán con su propia planificación individualizada.</li> <li>✓ La responsable de ajuste mantendrá al menos cuatro reuniones con el personal de atención directa para tratar temas relacionados directamente con los residentes.</li> </ul>	<ul style="list-style-type: none"> <li>✓ 100%</li> <li>✓ 100%</li> </ul>

La misión de la residencia "Pedro Gámez" es ofrecer a las personas con discapacidad intelectual un lugar de residencia y convivencia que garantice el derecho de una vida digna y mejore su calidad de vida, facilitando y proporcionando los apoyos un marco que promueva el ejercicio de sus derechos.

individuales necesarios en





## MEMORIA RESIDENCIA PEDRO GÁMEZ. 2021

		<ul style="list-style-type: none"> <li>Nº total de residentes que participan en actividades de ocio/culturales, formativas programadas en la residencia/nº total de residentes: <b>38/ 38</b></li> <li>Grado de satisfacción con las actividades de ocio: Todos los residentes se muestran satisfechos</li> </ul>	<ul style="list-style-type: none"> <li>✓ La responsable de ajuste mantendrá al menos dos reuniones con los residentes</li> <li>✓ Todos Los residentes participarán en actividades de ocio/ culturales/ formativas en la residencia en función de sus gustos y preferencias</li> <li>✓ El 85% de residentes estarán muy satisfechos con las actividades de ocio programadas.</li> </ul>	<ul style="list-style-type: none"> <li>✓ 100%</li> <li>✓ 100%</li> <li>✓ 100%</li> </ul>
3.4. Bienestar físico	<p>1. Ayudar/apoyar en las actividades de la vida diaria.</p> <p>2. Proporcionar actividades que promuevan la prevención, atención y promoción de la salud.</p>	<ul style="list-style-type: none"> <li>Nº de personas que mantienen o mejoran sus hábitos de higiene y alimentación: 14 de 31 (<b>45%</b>)</li> <li>Nº de personas que tienen definido los apoyos necesarios. <b>38</b></li> <li>Nº de personas que cuentan en su PAP con un seguimiento sanitario:<b>38</b></li> </ul>	<ul style="list-style-type: none"> <li>✓ Que el 60% de las personas que ocupan plaza en nuestros centros mejoren o mantengan sus hábitos de higiene y alimentación.</li> <li>✓ Se habrán definido y facilitado los apoyos para el 100% de las personas que viven en la residencia</li> <li>✓ El 100% de los residentes contará con un seguimiento sanitario en</li> </ul>	<ul style="list-style-type: none"> <li>✓ 75%</li> <li>✓ 100%</li> <li>✓ 100%</li> </ul>

La misión de la residencia "Pedro Gámez" es ofrecer a las personas con discapacidad intelectual un lugar de residencia y convivencia que garantice el derecho de una vida digna y mejore su calidad de vida, facilitando y proporcionando los apoyos un marco que promueva el ejercicio de sus derechos.

individuales necesarios en



## MEMORIA RESIDENCIA PEDRO GÁMEZ. 2021

	3. Asegurar y apoyar la atención sanitaria y el adecuado mantenimiento de hábitos de salud.	<ul style="list-style-type: none"> <li>Nº de personas evaluadas en nutrición: <b>38 de 38</b></li> <li>Nº con problemas intestinales en seguimiento: <b>7</b></li> </ul>	su plan de atención personalizado. ✓ El 100% de los residentes habrán sido valorados a través de una escala de estado nutricional. ✓ Al 100 de las personas que presenten problemas intestinales se les realizará seguimiento según la escala bristol	✓ 100%  ✓ 100%
3.5. Inclusión social	1. Promover el contacto con la red de apoyos naturales de cada residente  2. Promover el uso de recursos comunitarios tanto para la realización de actividades de ocio como otras	<ul style="list-style-type: none"> <li>Nº de personas que realizan actividades inclusivas en la comunidad: <b>38 de 38</b></li> <li>Nº de actividades de ocio en la comunidad planificadas en el año: <b>210</b></li> <li>Grado de satisfacción con las actividades de ocio: <b>33 de 33</b></li> <li>Nº total de personal voluntario asignado a la RA: <b>17</b></li> </ul>	✓ Al menos el 80% de las personas habrán realizado una actividad inclusiva en la comunidad  ✓ Se ofrecerá a los residentes al menos 12 actividades de ocio en a comunidad al año  ✓ "El 90% de residentes que cumplimenten el cuestionario de satisfacción sobre	✓ 100%  ✓ 100%  ✓ 100%

La misión de la residencia "Pedro Gámez" es ofrecer a las personas con discapacidad intelectual un lugar de residencia y convivencia que garantice el derecho de una vida digna y mejore su calidad de vida, facilitando y proporcionando los apoyos un marco que promueva el ejercicio de sus derechos.

individuales necesarios en



MEMORIA RESIDENCIA PEDRO GÁMEZ. 2021

	<p>actividades culturales y formativas de la comunidad.</p> <p>3. Apoyar el voluntariado.</p>		<p>residencia y centro ocupacional se mostrará satisfecho con la realización de las actividades de ocio que realiza por las tardes y los fines de semana.</p> <p>✓ Se asignarán al menos 5 personas voluntarias a las actividades de la residencia</p>	<p>✓ 100%</p>
3.6. Derechos	<p>1. Asegurar la privacidad e intimidad.</p> <p>2. Promover la obtención de protección y defensa legales.</p> <p>3. Promover el conocimiento y defensa de sus derechos.</p>	<ul style="list-style-type: none"> <li>• N.º de lugares en la RA donde cada persona tiene asegurada la privacidad en la RA: <b>1(dormitorio y baño propio)</b> (al igual que en 2021)</li> <li>• N.º de actuaciones legales llevadas a cabo con residentes en la defensa legal de su persona y/o bienes: <b>1</b> (al igual que en 2021)</li> <li>• N.º de acciones informativas de los derechos y deberes de los residentes: <b>7 (2 en 2021)</b></li> <li>• N.º de contenciones farmacológicas aplicadas con prescripción facultativa : <b>3</b></li> <li>• N.º de contenciones físicas aplicadas enviadas al juzgado: <b>0</b> (al igual que en 2021)</li> </ul>	<p>✓ El 100% de las personas tendrán garantizado al menos un lugar donde poder preservar su intimidad.</p> <p>✓ El centro promoverá el 100% de las acciones legales para residentes que lo necesiten</p> <p>✓ Se realizará al menos una acción informativa al año para residentes sobre sus derechos y sus deberes</p> <p>✓ Que el 100% de las personas que necesiten contención</p>	<p>✓ 100%</p> <p>✓ 100%</p> <p>✓ 100%</p> <p>✓ 100%</p>

La misión de la residencia "Pedro Gámez" es ofrecer a las personas con discapacidad intelectual un lugar de residencia y convivencia que garantice el derecho de una vida digna y mejore su calidad de vida, facilitando y proporcionando los apoyos un marco que promueva el ejercicio de sus derechos.

individuales necesarios en



## MEMORIA RESIDENCIA PEDRO GÁMEZ. 2021

		<ul style="list-style-type: none"> <li>N.º de veces en que se activa el protocolo de detección ante abusos: 0 (al igual que en 2021)</li> </ul>	farmacológica cuenta con su prescripción facultativa ✓ Se enviará al juzgado el 100% de las contenciones físicas aplicadas ✓ Se aplicará en el 1000% de los casos que así lo requiera el procedimiento de detección y actuación en el caso de abusos	✓ 100%  ✓ 100%
3.7. Bienestar emocional	1. Fomentar que la persona esté satisfecha consigo misma. 2. Procurarle ambientes estables, seguros y predecibles.	<ul style="list-style-type: none"> <li>Resultados de la medida bienestar emocional: <b>46,15%</b></li> <li>Nº de personas que necesitan ser evaluados en depresión: <b>3 de 3</b></li> <li>Grado de satisfacción con los apoyos que le proporcionan: <b>100% (96,7% en 2021)</b></li> </ul>	✓ El 80% de las personas que ocupan plaza en nuestros centros mantendrán o mejorarán sus resultados en la dimensión "bienestar emocional" en las escalas de calidad de vida ✓ Se valorará a través de la escala Yesavage o similar a las personas que presenten signos de depresión y a los mayores de 65 años	✓ 57,7%  ✓ 100%

La misión de la residencia "Pedro Gámez" es ofrecer a las personas con discapacidad intelectual un lugar de residencia y convivencia que garantice el derecho de una vida digna y mejore su calidad de vida, facilitando y proporcionando los apoyos un marco que promueva el ejercicio de sus derechos.



individuales necesarios en

MEMORIA RESIDENCIA PEDRO GÁMEZ. 2021

			<ul style="list-style-type: none"> <li>✓ El 75% de los residentes estarán satisfechos con los apoyos proporcionados.</li> </ul>	<ul style="list-style-type: none"> <li>✓ 100%</li> </ul>
3.8. Autodeterminación	<ol style="list-style-type: none"> <li>1. Apoyar el establecimiento de metas personales.</li> <li>2. Incorporar las preferencias personales de los usuarios/as en sus actividades diarias.</li> <li>3. Fomentar la capacidad de elegir, tomar la iniciativa y tomar decisiones</li> </ol>	<ul style="list-style-type: none"> <li>• Grado de satisfacción con las respuestas a las sugerencias recogidas a través de la hoja de sugerencias, quejas y reclamaciones. No hay sugerencias en 2022. (80% en 2021)</li> <li>• Nº de grupos de autogestores: <b>1 (igual que en 2021)</b></li> <li>• Nº de grupos de participación: <b>1 (ocio) (igual que en 2021)</b></li> <li>• Grado de satisfacción a su autodeterminación percibida en la toma de decisiones: <b>90 %</b></li> <li>• Nº de residentes que tienen incorporado en su PAP sus preferencias personales: <b>38</b></li> </ul>	<ul style="list-style-type: none"> <li>✓ Al menos el 65% de las personas estarán satisfechas (de 4 a 5 en la escala de satisfacción) con la respuesta a sus sugerencias.</li> <li>✓ Se mantendrá el grupo de autogestores en el que participan residentes</li> <li>✓ Se mantendrán los grupos de participación existentes.</li> <li>✓ El 70% de los residentes estarán satisfechos en cuanto a la toma de decisiones.</li> <li>✓ El 100% de los residentes tienen incorporado en su PAP sus preferencias personales</li> </ul>	<ul style="list-style-type: none"> <li>✓ 100%</li> <li>✓ 100%</li> <li>✓ 100%</li> <li>✓ 100%</li> </ul>

La misión de la residencia "Pedro Gámez" es ofrecer a las personas con discapacidad intelectual un lugar de residencia y convivencia que garantice el derecho de una vida digna y mejore su calidad de vida, facilitando y proporcionando los apoyos un marco que promueva el ejercicio de sus derechos.

individuales necesarios en



## MEMORIA RESIDENCIA PEDRO GÁMEZ. 2021

Hay dos criterios de eficacia que hemos reformulado respecto a la programación inicial de la residencia para poder medirlos de forma adecuada. Estos son:

- ✓ El criterio de eficacia “El 100 de las personas que hayan sido valoradas por su médico de atención primaria con síntomas de alteración en su salud intestinal se valorarán a través de una escala” lo hemos modificado por “Al 100 de las personas que presenten problemas intestinales se les realizara seguimiento según la “escala Bristol”
- ✓ El criterio de eficacia “El 90% de residentes tendrán una satisfacción muy alta en la realización de las actividades de ocio” lo hemos modificado por “El 90% de residentes que cumplimenten el cuestionario de satisfacción sobre residencia y centro ocupacional se mostrará satisfecho con la realización de las actividades de ocio que realiza por las tardes y los fines de semana”.

A modo de conclusión general sobre el cumplimiento de los 33 criterios de eficacia medidos ligados a los 22 objetivos propuestos, podemos decir que hemos alcanzado un 98% de consecución (al igual que en año 2021), lo cual nos ofrece un resultado muy positivo respecto al logro de nuestros objetivos planteados.

De los 33 criterios de eficacia, 31 se cumplen al 100% y dos tienen un porcentaje de cumplimiento del 57,7% y del 75%.

Respecto al criterio que se cumple en un 57% que es “El 80% de las personas que ocupan plaza en nuestros centros mantendrán o mejorarán sus resultados en la dimensión “bienestar emocional” en las escalas de calidad de vida”, podemos decir que las mediciones de calidad de vida se realizan bianualmente y se realizaron en el año 2021, por lo que creemos que en sus resultados influyen directamente las medidas sanitarias que fue necesario implantar en esa época debido al covid-19, y que repercutían directamente en el día a día de nuestros residentes.

Respecto al criterio que se cumple en un 75% que es “Que el 60% de las personas que ocupan plaza en nuestros centros mejoren o mantengan sus hábitos de higiene y alimentación” podemos decir que se consigue este nivel de cumplimiento porque las personas a las que apoyamos siguen necesitando apoyo para realizar sus AVD.

## MEMORIA RESIDENCIA PEDRO GÁMEZ. 2021

### 4. ACTIVIDADES REALIZADAS:

1. Actividades de formación: se han realizado acciones formativas para personas con discapacidad, familiares, voluntariado y personal laboral.

**Formaciones en las que han participado personas con discapacidad intelectual:** se ha impartido un total de 12 acciones formativas, en las que han participado 38 personas, 22 hombres y 16 mujeres

- Encuentro On line "Da la cara por la igualdad": 15 hombres y 9 mujeres
- Formación en autoprotección: 22 hombres y 16 mujeres
- Hablando del proceso electoral "votar es fácil": 22 hombres y 16 mujeres
- Curso de participación y representación de personas con discapacidad: 2 mujeres y 5 hombres
- Lanzadera vida independiente y apoyos en la comunidad: 1 hombre
- Curso manipulador de alimentos= 6 personas: 4 hombres y 2 mujeres
- Curso de validación de textos: 3 hombres y 1 mujer
- Curso de comunicación orientada a la participación: 5 hombres y 5 mujeres
- Ciclos seminarios "El poder de las personas": 22 hombres y 16 mujeres
- Seminario de vida independiente: 5 hombres y 6 mujeres
- Conoce los riesgos de redes sociales y web para saber afrontarlos: 8 hombres y 4 mujeres
- Seminario sobre la reforma del Código civil: 2 mujeres y 4 hombres

**En cuanto a las familias**, en el año 2022, se ha realizado 3 acciones formativas y el número de participantes ha sido mayor que en el año 2021. En total han participado un total de 19 personas, 15 mujeres y 4 hombres.

- Seminario sobre la reforma del Código civil: 13 mujeres y 4 hombres
- Seminario on line ¿cómo afecta la reforma del código a los hermanos y hermanas de personas con discapacidad intelectual?: 2 mujeres y 1 hombre
- Seminario on line "sexualidad para hermanos, cuñados y familias": 4 mujeres y 1 hombre

**Formaciones en las que han participado personal voluntario:** 2 **personas voluntarias** han participado en las siguientes acciones formativas:

- Apoyo activo
- Ética para valientes
- Participación social
- Calidad de vida menores de 18 años
- Inclusión educativa: una tarea de todos/as

*La misión de la residencia "Pedro Gámez" es ofrecer a las personas con discapacidad intelectual un lugar de residencia y convivencia que garantice el derecho de una vida digna y mejore su calidad de vida, facilitando y proporcionando los apoyos individuales necesarios en un marco que promueva el ejercicio de sus derechos.*



## MEMORIA RESIDENCIA PEDRO GÁMEZ. 2021

- Sensibilización en apoyo conductual positivo

Atendiendo al grupo de **personal laboral**, participaron 16 personas, 14 mujeres y 2 hombres. Se ha impartido un total de 25 acciones formativas dirigidas a los profesionales del centro de acuerdo con sus demandas y necesidades de formación, y atendiendo al puesto de trabajo desempeñado:

- Conductas que nos preocupan "Apoyos e intervención"
- Mesa redonda sobre accesibilidad cognitiva
- Autoprotección en centros sociosanitarios
- Seminario: comunicación, redes sociales y conocimiento
- VII Jornadas Discapacidad, derecho y trabajo social
- Herramientas digitales de captación de fondos
- Bienestar emocional y salud mental
- Proyecto de Transformación digital y Programa Brecha Digital
- Avances de la Neurociencia en relación con la discapacidad intelectual
- Captación de fondos
- Medición de resultados
- 2º seminario de comunicación
- Sistemas alternativos de comunicación
- Seminario sobre la reforma del Código civil
- Hablando de parentalidad positiva
- Sesión informativa sobre Becas NEAE
- Curso de participación y representación de personas con discapacidad
- Reforma de la legislación civil y procesal para el apoyo a las personas con discapacidad en el ejercicio de su capacidad jurídica, Ley 8/2021, de 2 de junio. Intervención de los psicólogos en la determinación del ejercicio de la capacidad jurídica de las personas con discapacidad y las medidas de apoyo que precisen.
- Lanzadera vida independiente y apoyos en la comunidad
- Seminario on line ¿cómo afecta la reforma del código a los hermanos y hermanas de personas con discapacidad intelectual?
- Taller: apoyo conductual positivo: una caja de herramientas éticas para la mejora de la conducta en personas mayores con discapacidad intelectual.
- Seminario de vida independiente
- III Jornada prevención del suicidio: Jóvenes y adolescentes.
- Apoyo Activo
- Curso de experto en accesibilidad cognitiva

El objetivo de estas acciones formativas es ofrecer la posibilidad de actualizar conocimientos, a todo el personal laboral y de ese modo, mejorar los apoyos

*La misión de la residencia "Pedro Gámez" es ofrecer a las personas con discapacidad intelectual un lugar de residencia y convivencia que garantice el derecho de una vida digna y mejore su calidad de vida, facilitando y proporcionando los apoyos individuales necesarios en un marco que promueva el ejercicio de sus derechos.*

MEMORIA RESIDENCIA PEDRO GÁMEZ. 2021

prestados a las personas con discapacidad intelectual, desde los distintos servicios del centro.

**Cuadro 4: Formación: Personas formadas.**

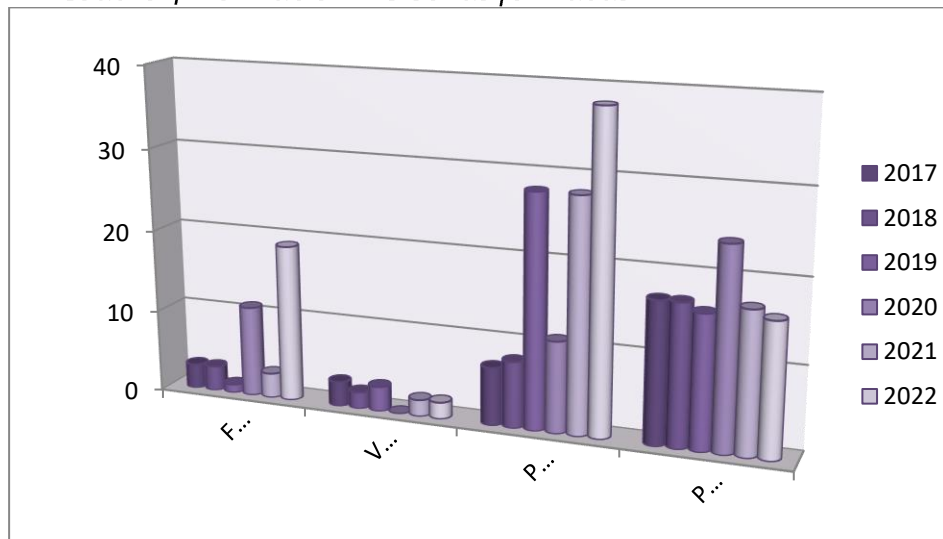

- Actividades para promover los contactos con sus familiares y amigos:**  
 Todas las personas han mantenido contactos, a través de visitas, salidas o llamadas, con sus familiares, amistades o personas de referencia a lo largo del año.

Contactos Años	Llamadas entrantes	Llamadas salientes	Visitas	Salida de horas	Salida de días
2016	724	477	37	280	72
2017	748	732	54	263	120
2018	822	874	67	229	288
2019	725	850	99	226	106
2020	1214	1169	67	76	61
2021	958	1734	61	107	125
2022	910	1564	176	154	79

Respecto al año anterior han aumentado considerablemente las visitas y salidas de horas, disminuyendo las llamadas entrantes, llamadas salientes y salidas de días.

*La misión de la residencia "Pedro Gámez" es ofrecer a las personas con discapacidad intelectual un lugar de residencia y convivencia que garantice el derecho de una vida digna y mejore su calidad de vida, facilitando y proporcionando los apoyos individuales necesarios en un marco que promueva el ejercicio de sus derechos.*

MEMORIA RESIDENCIA PEDRO GÁMEZ. 2022

Cuadro 5: Contactos entre familiares y/o personas de referencia con las personas residentes

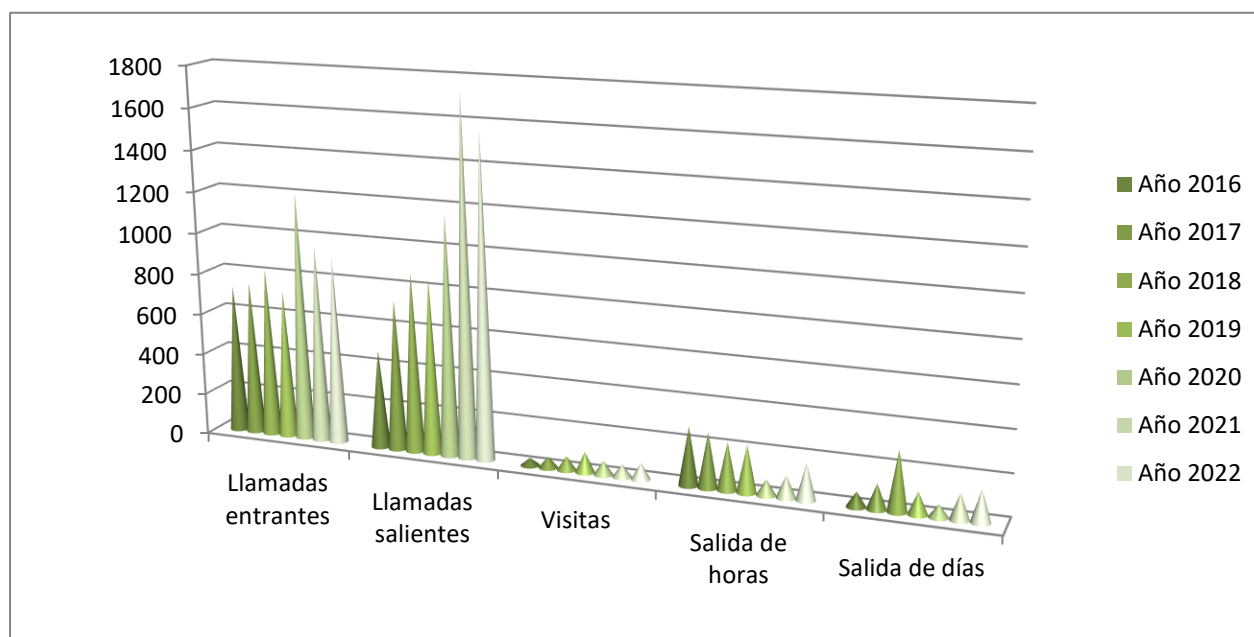

Por otro lado, se sigue trabajando en la mejora de la comunicación entre residentes durante la vida en la residencia. Los contactos entre residentes se han llevado a cabo en su interacción diaria en la Residencia teniendo en cuenta grupos naturales en cuanto a gustos y preferencias afines, observando la evolución entre ellos. Algunos de ellos han mantenido contactos telefónicos con sus compañeros cuando estaban fuera de la residencia en vacaciones.

Se han utilizado una serie de recursos en la comunidad, teniendo en cuenta características personales como: la edad, gustos y preferencias, estado físico, manejo de las relaciones sociales, etc....previamente planificados en los que la mayoría de los residentes entran en contacto con diferentes personas de la localidad. Cada residente ha participado al menos en una actividad de ocio en la comunidad.

3. Actividades para promover el bienestar físico y emocional y el desarrollo personal.

Se han mantenido contactos con los familiares/es y/o responsable/s de la administración económica de los residentes con la finalidad de que los residentes puedan tener siempre cubiertas sus necesidades básicas en cuanto a higiene personal, ropa y efectos personales de cualquier índole, así como salidas a la localidad como fuera de ella en actividades programadas

*La misión de la residencia "Pedro Gámez" es ofrecer a las personas con discapacidad intelectual un lugar de residencia y convivencia que garantice el derecho de una vida digna y mejore su calidad de vida, facilitando y proporcionando los apoyos individuales necesarios en un marco que promueva el ejercicio de sus derechos.*

## MEMORIA RESIDENCIA PEDRO GÁMEZ. 2022

Se mantiene durante el 2022 una cantidad estable para los gastos personales mensuales de higiene personal.

Los residentes tienen asignada su habitación respetando en la medida de lo posible sus preferencias y gustos personales, siendo informado y escuchando siempre. Los cambios que se han producido de dormitorios se han realizado previo consentimiento del residente valorando y acordando con las personas implicadas la necesidad de dicho cambio.

Los residentes han dispuesto de ropa limpia a diario y a su gusto, así como también adecuada a cada actividad (talleres, salidas, deportes, etc...).

El centro residencial tiene publicado el horario diario para cada actividad con el fin de que cada residente lo conozca. Se sigue trabajando la accesibilidad de la información, proporcionando información de accesible a través del panel del menú diario, panel de talleres, panel de ocio, estanterías y cajas y el menú especial de navidad.

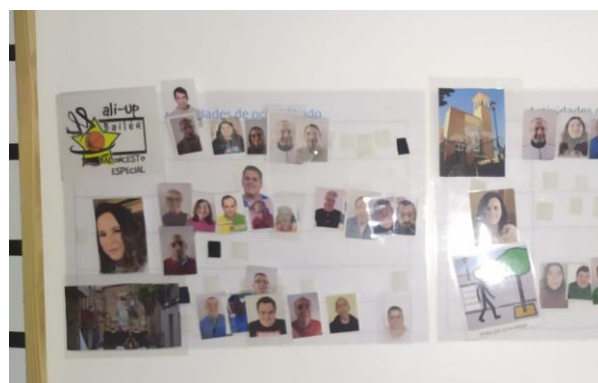

*La misión de la residencia "Pedro Gámez" es ofrecer a las personas con discapacidad intelectual un lugar de residencia y convivencia que garantice el derecho de una vida digna y mejore su calidad de vida, facilitando y proporcionando los apoyos individuales necesarios en un marco que promueva el ejercicio de sus derechos.*

## MEMORIA RESIDENCIA PEDRO GÁMEZ. 2022

Seguimos disponiendo de un plan de convivencia en lectura fácil.

A cada residente se le sigue insistiendo en el uso adecuado de todas las dependencias del centro

Se han apoyado actividades de ocio y t. libre que los residentes decidan hacer, como son: paseos, cine, ver tv, escuchar música, lectura, relajación, hacer manualidades, juegos de mesa, salir a tomar algo, desayunar, merendar o cenar fuera, asistir a eventos culturales, deportivos, elegir a quién quieren llamar de sus familiares, amigos, etc

Las cuidadoras mediante las reuniones de ajuste y de coordinación han ido reforzando a los residentes habilidades adaptativas y han apoyado a los residentes en sus actividades de la vida diaria, teniendo en cuenta lo trabajado en el taller de ajuste personal y social del Centro de día ocupacional. Para la consecución en la realización de dichas actividades se ha tenido en cuenta el perfil y características de cada uno de los usuarios por lo que se ha organizado según su grado de autonomía en los siguientes ítems, teniendo en cuenta las siguientes actividades de la vida diaria según el horario establecido:

- Higiene personal: Ducha, peinado, afeitado, lavado de dientes en cada comida, control de higiene menstrual, distribución de ropa limpia, echar ropa a lavar.
- Orden de habitación: Hacer cama, orden de armarios, orden de Objetos personales.
- Tareas de comedor: Lavarse las manos previamente, poner la mesa, quitar la mesa, dejar preparada la mesa para la siguiente comida, lavarse los dientes.
- Preparación para acostarse: quitarse la ropa, ponerse le pijama.

Se ha trabajado en coordinación con el centro de salud de la localidad realizando el seguimiento médico de todos los residentes a través del enfermero gestor de casos y su médico de cabecera.

Se han realizado test de antígenos cuando ha habido síntomas y sospecha de tener el virus para proceder a tomar las medidas necesarias. Así mismo se realizaron

## MEMORIA RESIDENCIA PEDRO GÁMEZ. 2022

pruebas a los trabajadores en caso de tener síntomas para la detección de casos en la Residencia adoptándose las medidas necesarias en función de sus resultados.

5 residentes han tenido un resultado positivo en Covid-19. Se han tomado todas las precauciones para prevenir, atender y promocionar la salud de ellas y de sus compañeros/as, adoptando las medidas desarrolladas en el plan de contingencia y de humanización.

Todos los residentes han sido vacunados en prevención contra la Gripe y de neumococo y han recibido atención de su médico de familia. Así pues, se ha garantizado al 100% la atención sanitaria a las personas que los han necesitado.

En cuanto a los hábitos saludables, se han programado actividades preventivas como las vacunaciones, test para detección del Covid-19, la manipulación de alimentos y el cepillado de dientes. Como aspecto a reforzar se ha facilitado información sobre lavado de manos, distancia, uso mascarilla, etc. Se incluyen además actividades deportivas en las planificaciones, y algunas que conllevan ejercicio físico.

Se ha trabajado para conocer la satisfacción de las personas cuando llevan a cabo cualquier tarea del día.

Se ha prestado atención al estado de ánimo de los residentes y a través de las reuniones de ajuste se han coordinado acciones para dar respuesta a esas variaciones observadas en el estado de ánimo utilizando el registro de incidencias y el registro de problemas de conducta, derivándola al personal de ajuste para el estudio del caso.

Se ha acompañado a 10 personas a su cita con los profesionales del equipo de Salud Mental de Linares y se han emitido 21 informes al respecto, para equipo de salud mental de Linares.

Cada cuidadora de residencia tiene asignado un grupo de residentes como responsable de éstos, observando sus necesidades, inquietudes, quejas y/o sugerencias con el fin asegurarse un nivel adecuado de satisfacción.

Se ha proporcionado un trato individualizado a cada persona.

Se ha informado a los residentes cada vez que ha habido un cambio significativo que afectaba a sus vidas directamente o un cambio significativo en el centro, que

*La misión de la residencia "Pedro Gámez" es ofrecer a las personas con discapacidad intelectual un lugar de residencia y convivencia que garantice el derecho de una vida digna y mejore su calidad de vida, facilitando y proporcionando los apoyos individuales necesarios en un marco que promueva el ejercicio de sus derechos.*





## MEMORIA RESIDENCIA PEDRO GÁMEZ. 2022

también redundaba en ellos. Asimismo, se ha proporcionado información sobre medidas de prevención y de actuación adoptadas por la crisis del coronavirus.

Existen buzones de sugerencias a disposición de los residentes.

Se mantiene un grupo de autogestores de residencia donde se inciden en aspectos específicos de autodeterminación, derechos y toma de decisiones. En él participan 10 personas (8 en el año 2021). Han mantenido 29 sesiones. Entre otras cuestiones, este año han sido los encargados de elegir tanto la frase que acompaña a la felicitación de navidad de la Entidad, como de proponer al resto de compañeros del centro los Menús especiales para los días de navidad, semana santa etc

Se ha hecho hincapié en escuchar, apoyar y fomentar las preferencias y gustos en cada uno de los residentes en todos los ámbitos de su vida personal. Para ello se han facilitado espacios y tiempos dedicados a las reuniones de ajuste y a la planificación y estudio de los planes de apoyo personalizados.

En colaboración con Plena inclusión y con nuestro centro ocupacional hemos llevado a cabo un proyecto para implantar sistemas alternativos de comunicación del que se han beneficiado dos residentes, con los cuales hemos puesto en marcha un plan de apoyo a la comunicación personalizado con el objetivo de aumentar y propiciar oportunidades de comunicación con los demás. Producto de este proyecto también:

- hemos puesto en práctica una herramienta de evaluación de las necesidades comunicativas
- hemos diseñado e implantado paneles de comunicación del dolor y de las emociones destinados a todos los residentes
- hemos diseñado documentos sobre los principales mitos a desmontar sobre los sistemas alternativos de comunicación y las personas que los usan
- hemos diseñado otro documento sobre los apoyos visuales para la expresión de las personas con discapacidad y señalética y sistemas de comunicación en la residencia y CDO de los que disponemos.

Este proyecto para implantar sistemas alternativos de comunicación se ha llevado a cabo en coordinación con el personal de residencia y centro ocupacional, participando cuidadoras, una monitora y dos técnicos de residencia y CDO. Este equipo de trabajo ha mantenido 6 reuniones con el técnico de plena. Desde plena nos hicieron una visita para conocer a las personas con dificultades de comunicación y el funcionamiento de nuestros centros en relación a este proyecto.

*La misión de la residencia "Pedro Gámez" es ofrecer a las personas con discapacidad intelectual un lugar de residencia y convivencia que garantice el derecho de una vida digna y mejore su calidad de vida, facilitando y proporcionando los apoyos individuales necesarios en un marco que promueva el ejercicio de sus derechos.*





## MEMORIA RESIDENCIA PEDRO GÁMEZ. 2022

Todos los residentes han participado en la elaboración de su plan de atención personalizado. Asimismo, se ha enviado información relativa a los planes de atención personalizada a los familiares/tutores legales a través del email o correo postal, invitándoles a realizar sugerencias y/o aportaciones.

Hemos realizado consultas a 33 residentes, 14 mujeres y 19 hombres, sobre su grado de satisfacción con nuestros servicios, a través de un cuestionario obteniendo como grado general de satisfacción un 90% (92,5% en el año 2021). En este cuestionario también se incluían aspectos relacionados con: alimentación, habitación, actividades en los talleres ocupacionales, relación con compañeros, apoyos que reciben de profesionales, ocio y tiempo libre, instalaciones, autodeterminación, derechos y satisfacción general. Todos los resultados de este último año se mantienen entre el 87,5% y el 97,5% de grado de satisfacción en una escala de 0 a 100.

A continuación, se presentan los resultados obtenidos en comparación con años anteriores.

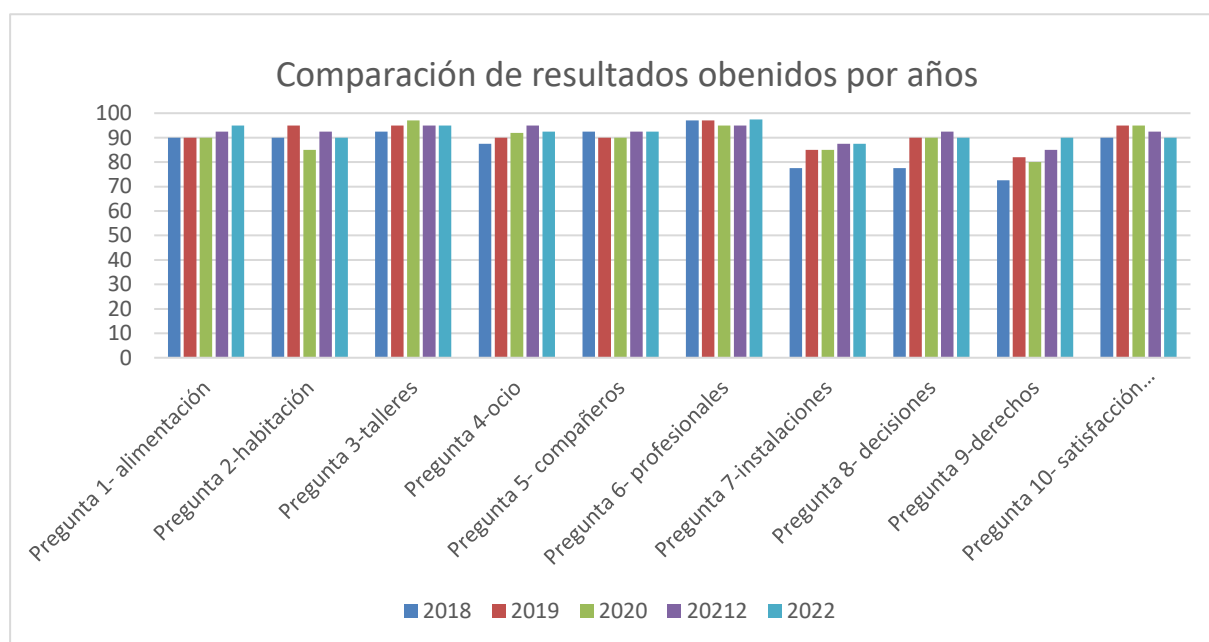

En general, podemos decir que las personas con discapacidad de la residencia y CDO mantienen un nivel alto de satisfacción entorno a la mayoría de las cuestiones planteadas, ya que en la mayoría de los temas planteados en común con los años 2018, 2019, 2020, 2021 se mantienen o mejoran las puntuaciones, y en los casos que hay un descenso, este es muy ligero.

*La misión de la residencia "Pedro Gámez" es ofrecer a las personas con discapacidad intelectual un lugar de residencia y convivencia que garantice el derecho de una vida digna y mejore su calidad de vida, facilitando y proporcionando los apoyos individuales necesarios en un marco que promueva el ejercicio de sus derechos.*

## MEMORIA RESIDENCIA PEDRO GÁMEZ. 2022

Atendiendo a los criterios de eficacia detallados en la programación general de la residencia del año 2022, que se miden a través de este cuestionario podemos afirmar que cumplimos con los 4 criterios de eficacia planteados.

4. **Actividades para promover la capacidad económica y derechos legales:** se han realizado y ofrecido apoyos para mantener la normalización de la situación económica y legal de todos los residentes.

Se hicieron los trámites necesarios para mantener la normalización de la situación económica de todos los residentes, realizando las declaraciones responsables anuales de los 38 residentes, al igual que en el año 2021.

Se trabaja para que todos los residentes tengan una persona que les proporcione apoyos judiciales si lo necesitan y que le lleve la administración económica a cada uno de ellos. En 2022 se realizaron gestiones para la remoción de la tutela de una residente, sin obtener respuesta por parte del juzgado.

Los residentes tutelados por AFAMP tienen sus bienes debidamente acreditados con el fin de llevar en los juzgados correspondientes el seguimiento de la tutela, de tal manera que se dé cuenta y se salvaguarde su patrimonio personal. Se envía en febrero la rendición de cuentas de los cuatro residentes tutelados por AFAMP.

En el 2022 se han enviado autorización de internamiento no voluntario al juzgado de 5 residentes que han ingresado en este año.

Desde el centro residencial se han enviado informes semestrales concretamente en los meses de julio y diciembre de 2022 a los distintos juzgados en los que se lleva el seguimiento del internamiento judicial de los 31 residentes que están incapacitados, haciendo un total de 62 informes de seguimiento del internamiento. De 4 de estos residentes el juzgado correspondiente se decidió archivar estos procedimientos comunicándonos que a quién debemos de informar semestralmente es a la familia, pero una vez consultado con el fiscal de protección de personas con discapacidad se continúan enviando por orden de él (esto sigue así en 2022)

En cuanto a la situación de los representantes legales en 2022 no se han llevado a cabo este tipo de gestiones.

La entidad titular del centro residencial ha enviado la rendición anual de cuentas correspondiente al ejercicio 2022 de los 4 residentes de los que tiene la representación legal, en concreto en fecha 15 de febrero de 2022.

*La misión de la residencia "Pedro Gámez" es ofrecer a las personas con discapacidad intelectual un lugar de residencia y convivencia que garantice el derecho de una vida digna y mejore su calidad de vida, facilitando y proporcionando los apoyos individuales necesarios en un marco que promueva el ejercicio de sus derechos.*

## MEMORIA RESIDENCIA PEDRO GÁMEZ. 2022

El centro residencial ha tramitado la renovación de los DNI de 2 residentes por motivos de caducidad de los mismos,

En 2021 el centro solicitó iniciar dos traslados de oficio de dos residentes, uno para residencias de personas con trastornos de conducta y otro a un centro de la misma tipología y en 2022 se hicieron efectivos dichos traslados. En 2022, también se solicitó un cambio de recurso para otra residente a una vivienda tutelada.

En cuanto a la utilización de la contención física por riesgo de la integridad física de las personas con discapacidad intelectual, el centro residencial no ha tenido que poner en marcha ninguna medida para ningún residente (al igual que en el año 2021).

Los residentes participan activamente en las cuestiones que les atañen de forma personal e individualizada, informándoles y consultándoles. Así mismo se informa a las familias sobre estas cuestiones que suelen ser: citas médicas, actividades culturales, derechos legales, acuerdos con sus familias, etc...

Tres residentes (3 mujeres) han precisado contención farmacológica puntual (siete en el año 2020)

No se ha abierto ningún expediente de vulneración de derecho de alguno de los residentes (al igual que en el año 2021).

En el año 2022 se ha proporcionado a una familia de un residente gestión, orientación e información para realizar una subida en la pensión familiar por hijo a cargo que ya venían percibiendo debido a un error en administrativo en otra comunidad autónoma.

El centro se ha asegurado de que los residentes tengan solicitadas todas las convocatorias de carácter público y privado para promover ayudas económicas que repercutan en ellos. Este año se han solicitado subvenciones de ayudas individuales para 4 residentes (gafas, audífonos etc.) siendo denegadas las 4 solicitudes por no llegar a la puntuación mínima requerida para ser beneficiarios.

5. **Actividades de ocio en residencia:** hemos proporcionado 6 actividades de ocio en residencia (11 en 2021) de **forma estable** tales como:
- Relajación
  - Club de lectura en residencia
  - Uso de la sala de ordenadores
  - Audiovisuales
  - Pilates
  - Celebrar cumpleaños

*La misión de la residencia "Pedro Gámez" es ofrecer a las personas con discapacidad intelectual un lugar de residencia y convivencia que garantice el derecho de una vida digna y mejore su calidad de vida, facilitando y proporcionando los apoyos individuales necesarios en un marco que promueva el ejercicio de sus derechos.*

## MEMORIA RESIDENCIA PEDRO GÁMEZ. 2022

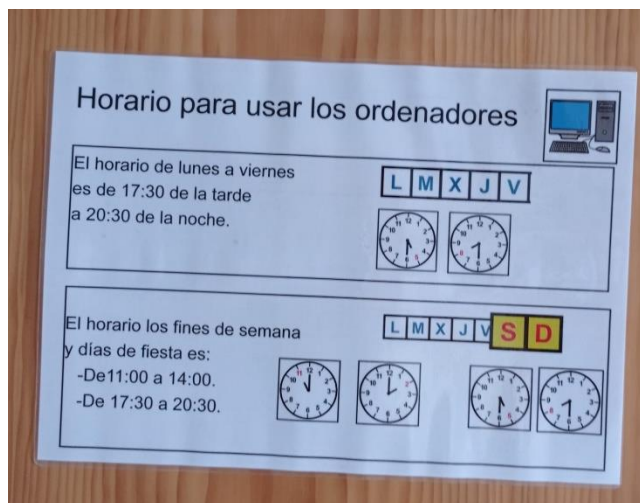

Aparte de estas actividades se ofrece a diario el uso de salas de TV en zonas comunes y en su dormitorio

Asimismo hemos proporcionado **178** actividades de ocio (**771** en el año 2021) en residencia de **forma puntual** tales como colorear dibujos, hacer manualidades, ver películas en el salón de actos (navideñas, de miedo, de Lola Flores, GREASE, Peter pan, Piratas del caribe, Shrek 2, Balto, El mejor verano de mi vida, Padre no hay más que uno, La última gran estafa, Jumanji, Esta abuela es un peligro, SHREK, Río 2, El padre de la novia 2, Super López, Señor, dame paciencia, La monja, Familia Addams, A todo tren 2), ver programas de la TV en la sala de la TV (partidos de fútbol, toros, novelas, programas, procesiones), Ver videos pdiciencia, ver la TV en su cuarto, jugar al ajedrez, hacer puzzles, juegos de mesa, taller de máscaras de carnaval, participar en una fiesta de carnaval, taller de magdalenas, bailar en residencia, merendar en el bar de la residencia, usar los ordenadores de la sala ordenadores, escuchar música, escuchar la radio, talleres de manicura, pintarse las uñas, cuidado de la imagen personal y del cabello, celebrar cumpleaños, ver videos musicales, desayunar churros con chocolate en la residencia, participar en una fiesta por el día de Andalucía, tocar el tambor, juegos en el patio, montaje y decoración de celebración de la feria en residencia, desmontaje de la decoración de celebración de la feria en residencia, participar en la fiesta del agua, juegos de agua, tomar refrescos y palomitas, jugar al bingo, cantar karaoke, concurso karaoke, concurso Bingo, juegos en el salón de actos, merienda especial despedida de personal en prácticas,

*La misión de la residencia "Pedro Gámez" es ofrecer a las personas con discapacidad intelectual un lugar de residencia y convivencia que garantice el derecho de una vida digna y mejore su calidad de vida, facilitando y proporcionando los apoyos individuales necesarios en un marco que promueva el ejercicio de sus derechos.*



## MEMORIA RESIDENCIA PEDRO GÁMEZ. 2022

hacer gimnasia, juegos varios chicos contra chicas, grabación de "ciencia al fresquito", coser y marcar ropa, juegos de memoria en el ordenador, tomar polo flash en el patio, participar en la fiesta fin de verano en residencia, taller de pulseras, participar en una fiesta de Halloween, celebrar la navidad y el fin de año.



La misión  
garantice  
individual  
un marco

electual un lugar de residencia y convivencia que  
proporcionando los apoyos



MEMORIA RESIDENCIA PEDRO GÁMEZ. 2022



La misión de la residencia "Pedro Gámez" es ofrecer a las personas con discapacidad intelectual un lugar de residencia y convivencia que garantice el derecho de una vida digna y mejore su calidad de vida, facilitando y proporcionando los apoyos individuales necesarios en un marco que promueva el ejercicio de sus derechos.



## MEMORIA RESIDENCIA PEDRO GÁMEZ. 2022

6. Actividades de ocio en a la comunidad, de integración e inclusivas: Todos los residentes, han realizado al menos una actividad de ocio en la comunidad, ya sea de integración o de inclusión. En total se han ofrecido 304 actividades de ocio en la comunidad (231 en 2021), 12 de forma estable (11 en 2021) y 293 (221 en 2021) de forma puntual, tanto de integración como de inclusión:

### Integración:

1. Petanca,
2. Baile Lidia,
3. Sevillanas Ana M<sup>a</sup> padilla,
4. Pasear por la localidad,
5. Pasear por el campo,
6. Pasear por Zocueca,
7. Pasear por Burguillos,
8. Cenar en el campo,
10. Merendar y pasear por burguillos,
11. Ir de viaje a las viñas de Andújar,



La misión de la residencia "Pedro Gámez" es ofrecer a las personas con discapacidad intelectual un lugar de residencia y convivencia que garantice el derecho de una vida digna y mejore su calidad de vida, facilitando y proporcionando los apoyos individuales necesarios en un marco que promueva el ejercicio de sus derechos.



## MEMORIA RESIDENCIA PEDRO GÁMEZ. 2022

### Inclusión:

1. Asistir al centro de adultos,
2. Taller de cine,
3. Ajedrez,
4. Fútbol con el club ali up,
5. Baloncesto con el club ali up,
6. Atletismo con el club ali up,
7. Salir a merendar en cafeterías de la localidad,
8. Ir a misa,
9. Acompañar a la cuidadora a hacer recados (farmacia, óptica, estanco),
10. Celebrar cumpleaños en bares o cafeterías de la localidad,
11. Salir a desayunar/merendar churros con chocolate,
12. Ir de tapas,
13. Cenar en bares de la localidad, ir al Kebap, al mcdonal y al Burger king a comer/cenar,
14. Asistir a actividades del centro de participación activa de la localidad
15. Ir a la piscina municipal,
16. Ir a la piscina de Baños de la Encina
17. Ir a ver una exposición,
18. Visitar el museo,
19. Ver la exposición de un residente "artesanía en colores"
20. Ir a ver la cabalgata de los reyes magos,
21. Ir a ver un partido de fútbol del recre
22. Ver una pasarela infantil en carnaval
23. Ver un concurso mascotas
24. Participar en una Marcha por la paz
25. Ver o participar en un torneo baloncesto
26. Asistir a la "Feria Outlet" en la localidad
27. Ir a ver el Saludo
28. Salir a ver procesiones en semana santa
29. Ir a la feria
30. Salir a ver la procesión de san José obrero en la feria de mayo
31. Ir a ver las descargas en la feria de julio
32. Ir a ver la Procesión del día de la Virgen de Zocueca
33. Ver o participar en la liga andaluza inclusiva
34. Asistir a la comida por el 35 aniversario de AFAMP
35. Ver y jugar el triangular Ali up
36. Salir a ver futbol en bares de la localidad
37. Asistir a un concierto de los "80"
38. Ir a votar por las elecciones en Andalucía
39. Ver la procesión del Corpus

*La misión de la residencia "Pedro Gámez" es ofrecer a las personas con discapacidad intelectual un lugar de residencia y convivencia que garantice el derecho de una vida digna y mejore su calidad de vida, facilitando y proporcionando los apoyos individuales necesarios en un marco que promueva el ejercicio de sus derechos.*

## MEMORIA RESIDENCIA PEDRO GÁMEZ. 2022

40. Ver la procesión de San Juan
41. Asistir a las actividades del Pórtico Cultural de la localidad
42. Salir a ver fuegos artificiales
43. Montarse en las atracciones de la feria
44. Ir al cine de verano (BATMAN, SONY2
45. Ir al gimnasio DS Wellness , battelbox
46. Pasear por el mercadillo de la localidad
47. Ir a ver a la ministra de defensa en la plaza del ayuntamiento
48. Pasear por el vivero
49. Visitar el centro ecuestre de Bailén,
50. Visitar el cementerio de Bailén
51. Participar en la marcha del alzheimer
52. Salir a ver las carretas por la romería y la actuación del ritmo del sur
53. Ir andando a Zocueca en Romería
54. Asistir a una manifestación contra la violencia a docentes
55. Salir a ver un Mercado medieval
56. Salir a ver las “escaramuzas” de la batalla de Bailén
57. Salir a ver la Recreación de la batalla de Bailén
58. Participar en una Master class contra el cáncer de mama
59. Ir a un pasaje del terror
60. Salir a ver el alumbrado de navidad
61. Ir al teatro a ver la obra “Berlín nos quiere”
62. Pasear en el tren turístico navideño de la localidad
63. Participar en la cena de navidad del club Aliup
64. Ir a ver las colchonetas instaladas en la localidad por navidad
65. Salir a ver la carrera san silvestre



*La misión de la residencia “Pedro Gámez” es ofrecer a las personas con discapacidad intelectual un lugar de residencia y convivencia que garantice el derecho de una vida digna y mejore su calidad de vida, facilitando y proporcionando los apoyos individuales necesarios en un marco que promueva el ejercicio de sus derechos.*

MEMORIA RESIDENCIA PEDRO GÁMEZ. 2022



La misión de la residencia "Pedro Gámez" es ofrecer a las personas con discapacidad intelectual un lugar de residencia y convivencia que garantice el derecho de una vida digna y mejore su calidad de vida, facilitando y proporcionando los apoyos individuales necesarios en un marco que promueva el ejercicio de sus derechos.



MEMORIA RESIDENCIA PEDRO GÁMEZ. 2022



MUSEO DE LA BATALLA DE BAILÉN

C/ Pared Golada, 19. Bailén, Jaén.  
 Fecha de exposición  
 del 2 al 31 de diciembre de  
 2022

**RUBIA**

Paloma Lara Hernández, presidenta de AFAMP, tiene el placer de invitarles a la Inauguración de la exposición

**ARTESANÍA EN COLORES**

ANTONIO J. RUBIA LÓPEZ  
 CREATIVO DE LA RESIDENCIA "PEDRO GÁMEZ", AFAMP

El acto tendrá lugar el 1 de diciembre a las 18 horas, en el Museo de la Batalla de Bailén

Actividad organizada por el Consejo Provincial de Discapacidad de Jaén con motivo del Día Internacional de Atención a las Personas con Discapacidad

Logo of Museo de la Batalla de Bailén, AFAMP, Plena inclusión Andalucía, and Batalla de Bailén Jaén.

La misión de la residencia "Pedro Gámez" es ofrecer a las personas con discapacidad intelectual un lugar de residencia y convivencia que garantice el derecho de una vida digna y mejore su calidad de vida, facilitando y proporcionando los apoyos individuales necesarios en un marco que promueva el ejercicio de sus derechos.



## MEMORIA RESIDENCIA PEDRO GÁMEZ. 2022

Se ha colaborado con el Club Ali- up de Bailén para que diferentes residentes que pertenecen al Club Ali- up de Bailén, asistan a eventos de carácter deportivo a lo largo del año

Marzo:

- Acto homenaje por parte de Diputación de Jaén el día 12 en el Olivo Arena, con saque de honor incluido en un partido del Jaén Paraíso Interior. Participan 2 hombres.
- VI Torneo de Baloncesto Adaptado Ciudad de Bailén, del 26 al 27. Participan 1 hombre y 1 mujer.



Abril:

- Actos de la Reserva Starlight de Sierra Morena, en Bujalance (Córdoba), invitados por el CB Montilla. Participan 2 hombres.
- Torneo de baloncesto adaptado para personas con discapacidad intelectual "Campeones Newtccd" celebrado en Comarruga (Tarragona), los días 29 y 30 de Abril y el día 01 de Mayo. Participan 1 hombre y 1 mujer.

Mayo:

- I Torneo Triangular de Baloncesto Adaptado a beneficio del Proyecto Ciencia Fácil de Afamp en Bailén. Participan 3 hombres y 2 mujeres.
- Liga de fútbol Inclusiva Jaén organizada por la Real Federación Andaluza de Fútbol. Participan 2 hombres.

Junio: Masterclass y Prácticas de Juego a cargo del cuerpo técnico de este club en el II Campus de Baloncesto Basket Jaén 21-Ciudad de Jaén. Participan 1 hombre y 1 mujer.

*La misión de la residencia "Pedro Gámez" es ofrecer a las personas con discapacidad intelectual un lugar de residencia y convivencia que garantice el derecho de una vida digna y mejore su calidad de vida, facilitando y proporcionando los apoyos individuales necesarios en un marco que promueva el ejercicio de sus derechos.*

## MEMORIA RESIDENCIA PEDRO GÁMEZ. 2022

Julio: Participación en el IV Torneo de Fútbol-sala "Por la Inclusión Social" en Úbeda, organizado por Aprompsi. Participan 3 hombres.

Septiembre: Participación en el XIX Trofeo Baloncesto Fiesta de la Vendimia Ciudad de Montilla. Participan 2 hombres y 1mujer.

Octubre:

- Inauguración el día 15 del Pabellón "Ali Up Bailén" dentro del Complejo Deportivo 19 de Julio: Partido Inaugural y descubrimiento de placa. Participan 2 hombres.
- Invitación al VIII Torneo Nacional de fútbol sala "Alvaro del Bosque", celebrado en Carboneros. Participan 2 hombres.

Noviembre:

- XIII Campeonato de Andalucía de Baloncesto FANDDI en Linares (Jaén), durante los días 19 y 20. Participan 2 hombres y 1 mujer.
- Campeonato de España de Baloncesto Adaptado FEDDI, en Segovia del 24 al 27. Participan 2 hombres y 1 mujer.

### Taller de audiovisuales.



*La misión de la residencia "Pedro Gámez" es ofrecer a las personas con discapacidad intelectual un lugar de residencia y convivencia que garantice el derecho de una vida digna y mejore su calidad de vida, facilitando y proporcionando los apoyos individuales necesarios en un marco que promueva el ejercicio de sus derechos.*



## MEMORIA RESIDENCIA PEDRO GÁMEZ. 2022

Desde el taller de audiovisuales se ha trabajado para conseguir de una manera amena y práctica introducir en este arte a los participantes, enseñándoles nociones técnicas de iluminación, sonido y del uso de distintos tipos de cámaras, además del manejo de la imagen y el sonido para describir y poner en contexto cualquier situación de manera creativa, sin el uso de la palabra. También se trabaja el apartado artístico delante de la cámara.

A parte del lenguaje audiovisual, también trabajamos de manera constante en producir guiones de ficción que acerquen al público por medio del cine historias solidarias e inclusivas.

Este año además se ha introducido la realización de radio y podcast, y el streaming. Han participado 20 personas (7 mujeres y 13 hombres), formando un equipo con el que hemos podido realizar:

### Ciencia al fresquito:

Desde el taller de audiovisuales se realizó el taller “Ciencia al fresquito” para la Fundación Descubre, que consistió en realizar una exposición de PDIciencia y la revista Ciencia Fácil de la mano de dos personas con discapacidad y una demostración de experimentos caseros realizados por nuestros “científicos locos” representados por otras dos personas con discapacidad. Se realizaron tres talleres, uno en la Residencia Pedro Gámez, otro en la casa de la cultura de Bailén, y el último en la Asociación AINPER de Linares. También se contó con la participación del resto del taller de audiovisuales para la grabación y emisión en streaming de los talleres, un valor añadido a la actividad por lo complejo que es la realización de un evento en directo.

### En qué piensan los de AFAMP

Realizamos un podcast en el que las personas con discapacidad hablaban sobre sus películas favoritas, música y arte en general.

### Especial de Halloween

Se realizó un especial en directo sobre Halloween, en el que se hizo una muestra de cortometrajes realizados por el taller de cine, y se abrió un foro sobre el cine de terror.

**Cortometrajes:** Pedro sin miedo, La chapa maldita.

Este año también se ha tenido presencia en festivales de cine, con el corto “Nostalgia” en el Festival de cine no visto y en Cineminutos de Córdoba (Argentina).

Seguimos formando parte como Productora Audiovisual en la Fundación Audiovisual de Andalucía de RTVA.



## MEMORIA RESIDENCIA PEDRO GÁMEZ. 2022

### PDICIENCIA:

Este año hemos realizado 4 programas, uno dedicado al “Día Internacional de la mujer y la niña en la ciencia”, que fue retransmitido en varios colegios de nuestra localidad, el Segundo “Hacia una comunicación inclusive de la ciencia”, el tercero “Encuentros inclusivos en la Universidad”, y el cuarto “No plastic 2022” por el cual viajamos hasta Mallorca para su realización.

Por otra parte se llevó a cabo la realización de varios spot para la campaña de crowdfunding con el objetivo de financiar la revista “Ciencia Fácil”, que finalmente se realizaron dos nuevas entregas.

Obtuvimos varios reconocimientos:

#### Premios de Internet 2022

PDICIENCIA resultó Finalista en la categoría TRANSFORMACIÓN DIGITAL - Acción Social y ONGs entre 339 candidaturas presentadas en la XXVII Edición de los Premios de Internet 2022, unos premios que se otorgan con motivo del Día Mundial de Internet, por parte de la Asociación de Usuarios de Internet y del Comité de Impulso de la efeméride, formado por más de 50 colectivos sociales, para promover las ventajas y el buen uso de las TIC.

#### Premios de Periodismo Transfiere 2022

PDICIENCIA fue galardonado con la Mención Especial del Jurado a la trayectoria de un medio de comunicación en el VII Premio de Periodismo "Foro Transfiere" 2022, reconociendo la labor que realizan los profesionales de los medios de comunicación para dar a conocer la innovación tecnológica desarrollada en España y su convergencia a nivel internacional.

Las personas participantes en el taller de audiovisuales han colaborado con las producciones de “Afamp por el empleo” en cuanto a la selección de las historias, casting y elaboración del guión para la elaboración de los siguientes proyectos:

1. Video promocional para el IES María Bellido de Bailén para promocionar el Grado dual de aceites y vinos:

Versión 1 minuto - <https://youtu.be/JBDV2Yhu61Y>

Versión 3 minutos - <https://youtu.be/mMZvDot9Kug>

2. Videos promocionales de Biodiesel Technology:

Versión 1 minuto - <https://youtu.be/oUpNUegGERg>

Versión 3 minutos - <https://youtu.be/PrDJm2TZj4>

## MEMORIA RESIDENCIA PEDRO GÁMEZ. 2022

3. Video promocional para la clínica Neurobase de Jaén:  
<https://youtu.be/dHEvCtsRbXs>
4. Video promocional de escolarización del CEIP Pedro Corchado:  
<https://youtu.be/hDFJHpJKqnA>
5. Reportaje de las X Jornadas Inclusivas del IES Medina Rivilla:  
<https://youtu.be/TP-XyTaYaF8>  
<https://youtu.be/WKgFomdMK2Q>
6. Libdup para Pedro Corchado: <https://youtu.be/4FEjR73EwtY>
7. Impulsa 2022: Realizamos varios talleres de cine inclusive, en 3º, 4º, 5º y 6º curso, de los cuales resultaron varios cortometrajes, un documental y una webserie:  
Corto "La magia de la música" - <https://youtu.be/IMT915EAKz8>  
Corto "Diversos" - <https://youtu.be/e2ETIuSjqtE>  
Corto "La forma de las nubes" - <https://youtu.be/zfjvGPgYcPs>  
Corto "Un aula específica" - <https://youtu.be/SvXb19IbOBE>  
Corto "Savant" - <https://youtu.be/ElufSagKuzg>  
Documental "Todos por la inclusión" - <https://youtu.be/uLCf6R3GKN4>  
Webserie de 4 capítulos "Educación 3.0"  
<https://youtu.be/olRo1hxVqO8>  
<https://youtu.be/zOcRo8sJFBo>  
<https://youtu.be/B4fqf4ocFjc>  
<https://youtu.be/oS-6usERhy4>
8. Plan contra la violencia de género de la Junta de Andalucía 2022 :  
Taller de creación audiovisual CEIP Gral Castaños - Corto "No somos muñecas"  
<https://youtu.be/3pJAE5qjtZI>
9. Taller de creación audiovisual CEIP Pedro Corchado – Webserie de cuatro capítulos titulada "4 Razones para decir NO" – <https://youtu.be/IUV7q8TcZoY>
10. Flashmob con el objetivo de captación y de publicitarnos tanto en el Ayto. De Jaén como en Diputación. [Flashmob BSB](#)

*La misión de la residencia "Pedro Gámez" es ofrecer a las personas con discapacidad intelectual un lugar de residencia y convivencia que garantice el derecho de una vida digna y mejore su calidad de vida, facilitando y proporcionando los apoyos individuales necesarios en un marco que promueva el ejercicio de sus derechos.*



MEMORIA RESIDENCIA PEDRO GÁMEZ. 2022

CONCLUSION GENERAL SOBRE ACTIVIDADES DE OCIO EN RESIDENCIA Y EN LA COMUNIDAD

Se han proporcionado actividades de ocio en residencia y en la comunidad trabajando la inclusión fundamentalmente a través de actividades de ocio, culturales y educativas, y en algunos casos deportivas, estables y/o puntuales. Para ello se han facilitado apoyos a lo largo de todo el año. En total se han realizado 489 (793 en 2021) actividades de ocio, estables y puntuales.

En cuanto a actividades de ocio estable se han realizado 18 actividades de ocio estables (22 en 2021), 6 en residencia (11 en 2021) y 12 en la comunidad (11 en 2021).

En cuanto a actividades de ocio puntual, se han ofrecido 471 actividades de ocio puntual (771 en 2021), 178 actividades de ocio puntuales en residencia (570 en el año 2021) y 293 actividades de ocio puntuales de integración e inclusión en la comunidad (2021 en 2021).

Cuadro 6: Número de actividades de ocio realizadas en los últimos 5 años.

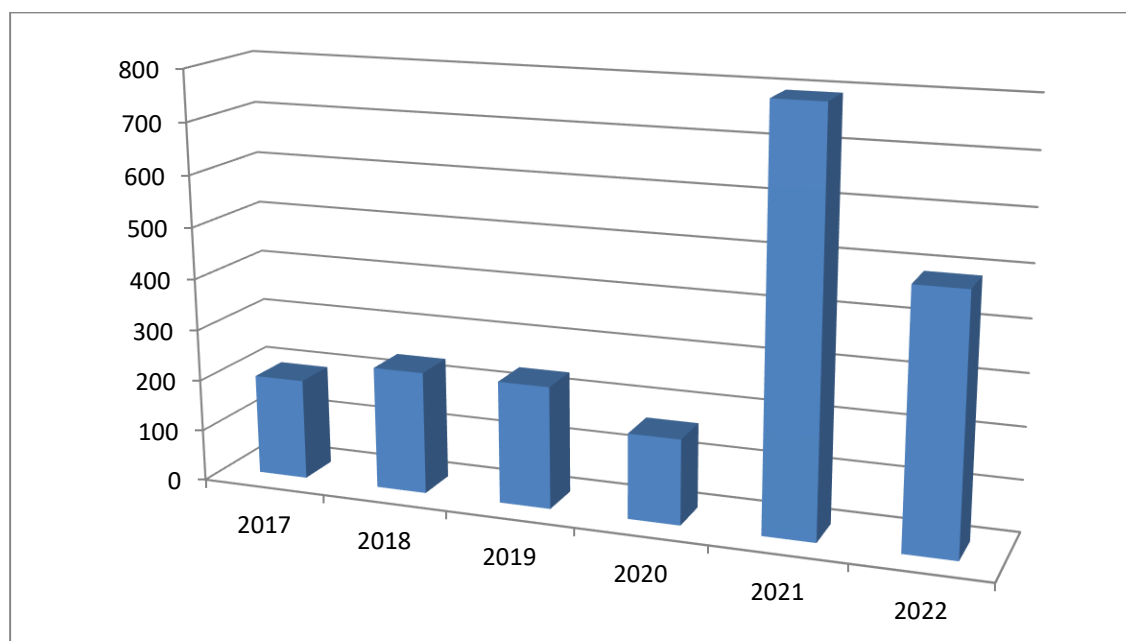

Como se puede observar en la gráfica, han descendido número total de actividades de ocio que han realizado nuestros residentes tanto en residencia como en la comunidad en este último año. Si nos fijamos en los datos expuestos antes de la gráfica, el descenso se produce principalmente en cuanto a actividades desarrolladas en residencia y si observamos las actividades realizadas en la

La misión de la residencia "Pedro Gámez" es ofrecer a las personas con discapacidad intelectual un lugar de residencia y convivencia que garantice el derecho de una vida digna y mejore su calidad de vida, facilitando y proporcionando los apoyos individuales necesarios en un marco que promueva el ejercicio de sus derechos.

## MEMORIA RESIDENCIA PEDRO GÁMEZ. 2022

comunidad vemos que en este caso sí que se produce un aumento. Esto puede explicarse a que con motivo de la pandemia en el año 2021 se hizo un esfuerzo en mantener actividades de ocio dentro de ella y durante el año 2022 hemos retomado la participación de las personas en actividades de la comunidad en detrimento de actividades en residencia, favoreciendo que las personas con discapacidad participen y formen parte la comunidad.

En el informe de valoración de la satisfacción de las personas con discapacidad intelectual con los servicios prestados en la residencia y centro de día ocupacional Pedro Gámez, el 100% de las personas (14 mujeres y 19 hombres) que contestaron al mismo están satisfechas con las actividades de ocio que realizan en residencia por las tardes y los fines de semana siempre o casi siempre.

### 5. INFORME-PROPUESTA DE MEJORA PARA LA PROGRAMACIÓN DE ACTIVIDADES DEL AÑO 2021.

- Continuar realizando una valoración global en términos cuantitativos de la consecución de los criterios de eficacia ligados a los objetivos planteados
- Mantener y/o aumentar la participación de los residentes en actividades de inclusión en la comunidad.
- Realizar acciones dirigidas a propiciar la inclusión social de las personas con discapacidad en su comunidad
- Continuar implicando a los familiares en la elaboración y seguimiento de las programaciones.
- Continuar propiciando la participación de las personas con discapacidad en sus planes de atención personalizada
- Fomentar la participación de los residentes en el ámbito residencial y en la comunidad
- Continuar proporcionando lugares en la residencia para que las personas puedan hacer uso privado de sus posesiones.
- Mantener acciones formativas en las que participen las personas con discapacidad intelectual.
- Realizar formación para el voluntariado.

*La misión de la residencia "Pedro Gámez" es ofrecer a las personas con discapacidad intelectual un lugar de residencia y convivencia que garantice el derecho de una vida digna y mejore su calidad de vida, facilitando y proporcionando los apoyos individuales necesarios en un marco que promueva el ejercicio de sus derechos.*



## MEMORIA RESIDENCIA PEDRO GÁMEZ. 2022

- Continuar facilitando el acceso a la información a las personas con discapacidad proporcionando materiales y espacios accesibles.
- Continuar revisando los objetivos e indicadores a medir en la próxima programación, para ser un fiel reflejo de la actividad residencial
- Redefinir algunos criterios de eficacia marcados en nuestra programación de residencia para hacerlos coincidir con las cuestiones que planteamos en nuestro cuestionario de satisfacción con los servicios prestados en residencia y centro de día ocupacional y así poder realizar una medición más eficaz
- Redefinir algunos criterios de eficacia marcados en nuestra programación de residencia para añadir la fuente de información acerca de la obtención de esos datos.

Fdo: Elvira de Castro López  
Directora RA "Pedro Gámez"

Fdo. Rosario Muñoz Moriana  
Responsable de ajuste personal y social

*La misión de la residencia "Pedro Gámez" es ofrecer a las personas con discapacidad intelectual un lugar de residencia y convivencia que garantice el derecho de una vida digna y mejore su calidad de vida, facilitando y proporcionando los apoyos individuales necesarios en un marco que promueva el ejercicio de sus derechos.*





## MEMORIA RESIDENCIA PEDRO GÁMEZ. 2022

### Anexo 1: Contactos de los residentes

NºEXP.	LLAMADAS ENTRANTES	LLAMADAS SALIENTES	SALIDAS HORAS	SALIDAS DIAS	VISITAS	TOTALES
2	2	39	1	3	0	45
7	0	46	0	2	2	50
24	12	40	0	1	0	53
26	5	53	1	2	0	61
28	18	27	0	7	1	53
37	106	21	2	21	0	150
40	3	43	0	2	3	51
41	35	43	2	1	0	81
42	2	43	1	1	0	47
45	46	21	0	13	1	81
106	55	20	0	12	0	87
107	0	8	0	0	0	8
109	32	47	1	3	0	83
110	25	47	4	4	1	81
111	18	46	2	2	2	70
112	14	15	8	8	1	46
115	22	42	0	3	0	67
120	1	49	2	2	1	55
121	0	34	10	1	4	49
124	7	31	29	6	1	74
125	6	39	5	1	2	53
128	1	28	32	2	0	63
129	1	10	2	0	0	13
130	32	40	3	1	0	76
131	2	51	2	6	0	61
132	10	13	1	1	2	27
134	24	40	0	3	3	70
135	59	32	22	6	21	140
136	30	88	3	2	5	128
137	13	45	7	1	11	77
138	8	30	1	9	0	48
139	24	43	0	3	2	72
140	36	30	5	5	0	76
141	57	75	6	4	0	142
142	78	98	14	10	2	202
143	6	20	0	1	0	27
144	12	27	0	2	3	44
145	14	33	5	1	8	61
146	94	107	5	2	3	211
<b>TOTALES</b>	<b>910</b>	<b>1564</b>	<b>176</b>	<b>154</b>	<b>79</b>	<b>2882</b>

La misión de la residencia "Pedro Gámez" es ofrecer a las personas con discapacidad intelectual un lugar de residencia y convivencia que garantice el derecho de una vida digna y mejore su calidad de vida, facilitando y proporcionando los apoyos individuales necesarios en un marco que promueva el ejercicio de sus derechos.

MEMORIA RESIDENCIA PEDRO GÁMEZ. 2022

Anexo 2: N° de Entrevistas entre el personal de ajuste y los residentes

	1033 INDIVIDUALES	142 GRUPALES
2	23	10
7	22	22
24	25	9
26	50	30
28	47	17
37	10	9
40	7	10
41	23	12
42	39	25
45	21	10
106	8	7
107	8	1
109	24	7
110	13	6
111	22	19
112	17	21
115	32	21
120	8	12
121	11	17
124	8	5
125	10	8
128	21	20
129	13	2
130	37	23
131	40	16
132	44	19
134	18	25
135	46	7
136	53	37
137	15	12
138	17	12
139	18	19
140	30	11
141	40	27
142	18	10
143	57	32
144	17	8
145	37	12
146	67	19
147	12	6
Otros residentes (Respiro Familiar)	5	1

La misión de la residencia "Pedro Gámez" es ofrecer a las personas con discapacidad intelectual un lugar de residencia y convivencia que garantice el derecho de una vida digna y mejore su calidad de vida, facilitando y proporcionando los apoyos individuales necesarios en un marco que promueva el ejercicio de sus derechos.

